中華民國二十八年 西曆一千九百三十九年 陰曆己卯年四月十一日 星期一 (日刊) THE SHENG CHING SHIH PAO 康德六年五月廿九日 昭和十四年五月廿九日 第一萬零四百六十五號 (一)

(大同元年七月二十六日第三種郵便物認可) (康德九年十月廿四日第三種郵便物認可)

盛京時報

晨刊
今日一大張

本報價目本埠每份每月一圓四角（國幣） 外埠郵費在內每份每月一圓六角（國幣） 零售每份六分（國幣） 廣告刊費五號字每行十三字一日二圓（國幣）長期另議
發行人 染谷保藏 編輯人 菊池貞二 印刷人 東光明
發行所 奉天隅田町九番地 盛京時報社
電話 編輯局 二一三二八二番 營業局 二一二〇二三番 二一一八九七番
城內直賣所 四一二三六八號 振替口座奉天一一三〇番
各埠支社 新京東六馬路 哈爾濱道裡地段街 大連榮町一番地 大阪北區堂島濱通一

日海軍航空隊偉大戰績
轟炸一千六百餘次
銀翼北征至蘭州南至瓊島

【東京廿七日電】事變下又迎光輝之海軍紀念日、二十七日、槍後之一億國民、回憶過去之赫赫戰史、五談此次事變之遡江作戰、渡洋爆擊、海上封鎖等無敵海軍之威容、樹立莫大之武勳、感慨殊深、遮蔽東亞之空、行其壯絕無比之大活躍之日海軍航空部隊之功績、竟成世界驚嘆之標的、即自事變發生以來、自本年二月十日未明之海南島登陸止、其所行之爆擊、共達一千六百七十餘次、爆擊場所凡三百餘處、使全世界爲之震駭、共空襲地域、北至蘭州、東至芝罘、由登州而南京、漢口等中國中央、西至成都、重慶、衡陽、貴州、桂林、昆明等華中、南腹地、南達北海、海南島等地、實於世界戰史刻印不朽之金文字、前人所未蹈之大業偉績也、

自事變起初至二月十日之海南島登陸止、共間海軍荒鷲活躍中、敵行十回以上空間之場所、及其主要鐵道路線如左、內中粵漢線一百八十八回、廣九線一百〇一回、南京及南昌各四十回、廣東三十九回、

▲主要鐵路
粵漢線（一八八） 廣九線（一〇一） 津浦線（三七） 隴海線（二八） 新寧線（二三） 浙贛線（七） 滬杭甬線（七） 京漢線（六） 廣三線（三） 南潯線（二） 吳興線（二） 廣之線（二） 膠濟線（一）

▲主要根據地
南京（四〇） 南昌（四〇） 廣東（三九） 漢口（三〇） 上海（二五） 天阿（二四） 白雲（二三） 海州（二〇） 徐州（一九） 福州（一八） 九江（一七） 衡陽（一六） 衢州（一六） 宜昌（一六） 安慶（一五） 瑞昌（十四） 建甌（一三） 廈門（一三） 田家鎭（一二） 玉山（一一） 征化（一一） 英德（一一） 漳州（一一） 武昌（一一） 長沙（一一） 碧水（一一） 杭州（一一） 韶關（一一） 廬德（一一） 梧州（一一） 吉安（一一） 桂林（一〇） 汕頭（一〇） 虎門（一〇）

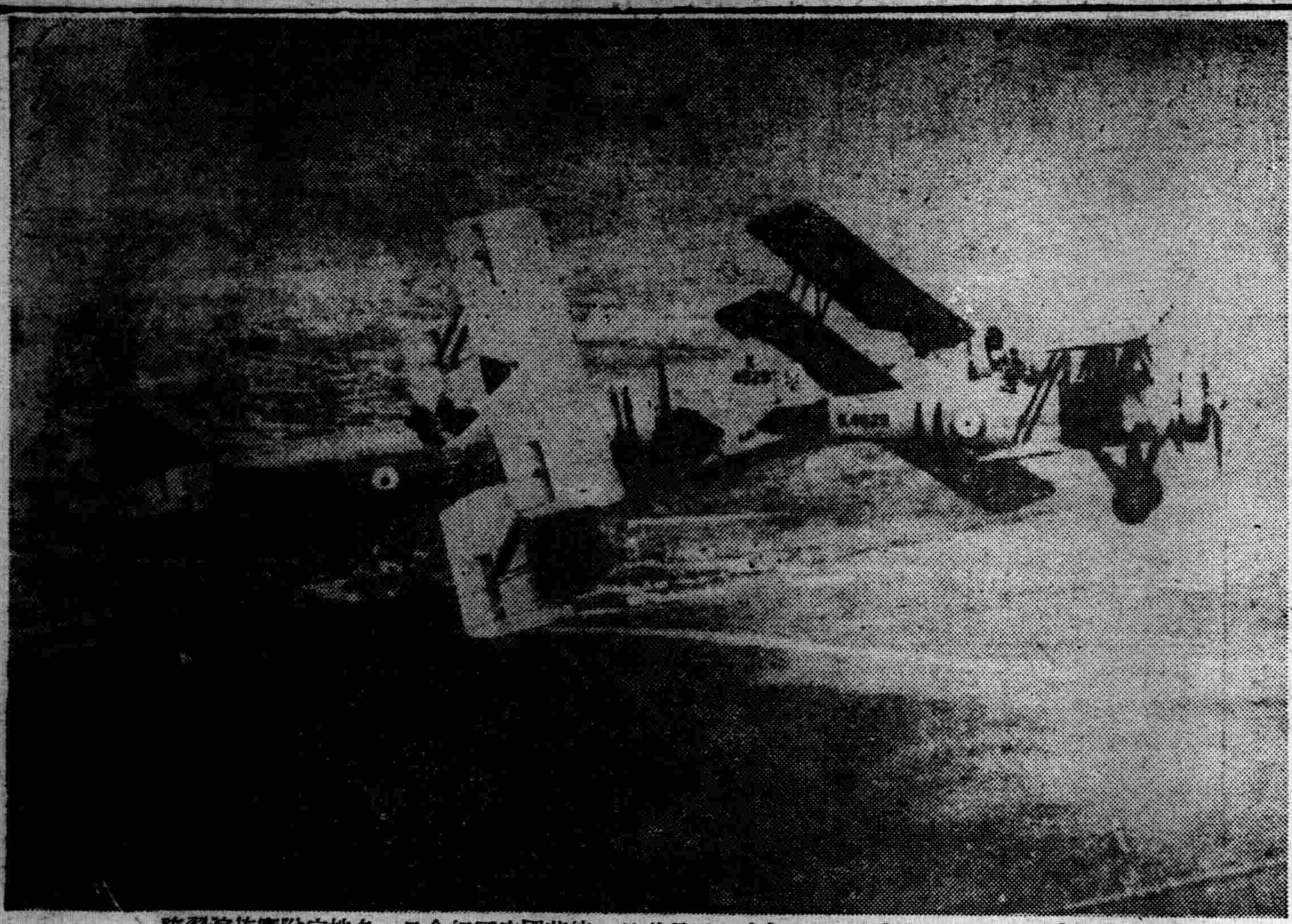
英空軍冒險訓練
五月廿日、値英國空軍紀念日、各地空隊實施演習示威力、寫眞即諾斯達爾斯飛行隊之冒險飛行訓練

東鄉神社舉行立柱上梁式

【東京廿八日電】東鄉元帥逝世後已經五年、五年祭期亦在即、自前年九月於澁谷區原宿海軍舘西鄰以國民淨財百二十萬元之工費而營造中之東鄉神社、二十八日午前十時起嚴肅執行立柱上梁式、有米內海相、阪谷東鄉元帥紀念會長、有馬大將、舘內務次官、岡田大將、長野大將等海軍及記念會關係者等約二百名參列、同十一時過後終了、正午起於海軍舘開記念招待之祝賀午餐會、東鄉神社範以全國之赤誠、本殿拜殿今已有太半竣工、將於今秋完成記憶聖將不朽勳功之神聖社殿、

德意軍事同盟愈趨緊密
意空軍首腦任德軍航空學會會員

【伯林廿七日電】德意軍事同盟成立之結果、當要望兩軍更加一層緊密提携之際、德國空軍省、廿七日以戈林空相之名發表任命意大利空軍次官帕雷將軍爲德國航空學會名譽會員、任命費爾勒里將軍爲該會特別會員之旨、

英法蘇三國交涉
英法對蘇聯提示共同案

【莫斯科廿七日電】關於締結英法蘇三國協定之英法共同案、廿六日午後由倫敦及巴黎分道而來之西資英大使及比雅爾法代理大使、均已到達、廿七日午後四時、西資英大使與比雅爾法代理大使同路、赴外務人民委員部、訪問摩羅特夫兼任外務人民委員、手交英法共同案、關於促進締結協定之一切、亘一小時作種種懇談、午後五時辭去、蘇聯政府決定關於提案內容作愼重協議、關於內容完全避免公表及批評云

德國新聞記者團
抵門司時談視察感想
謂日本經濟力實足羡慕

【門司廿八日電】亘一個月視察滿鮮華中之訪日德國新聞使節團費斯達團長以下十二名、廿八日晨乘自大連入港門司之日滿連絡船熱河丸以朗明之姿登陸、視察八幡製鐵所、而後乘午前一時出發之該船赴神戶、使節團一行、於船中發表感想談如左、朝鮮呈勝於日本內地之緊張壯態、滿洲行進於活潑之建設途上、至開發豐富之資源時、當與日本及華北更大之力、華北僅視察京津地方、樹立新政府之民衆、脫離軍閥時代壓迫、皆安居樂業、謳歌新政、尤足驚異者北京之古代文化、並未破壞、完全健在、實堪敬服、由於此次之視察、得窺日本偉大之經濟力、日本之經濟決無困難、此點實足羡慕云、（寫眞即費斯達團長）

日意通商委員會
在羅馬盛大舉行發會式

【羅馬廿七日電】此次以增進日意兩國貿易爲目標設立之日意通商委員會、於哥瓦爾奈里貿易匯兌相與白鳥駐意大使等出席之下、廿七日舉行盛大之發會式、委員長由曾爲訪日經濟使節團長之上院議員意大利商業銀行總裁光第候爵就任、席上首先由哥瓦爾奈貿易匯兌相對促進兩國間貿易進一層密切提携之委員會今後活動致激勵之辭、次由白鳥大使致詞、贊謂『觀此次設立日意通商委員會、爲兩國商業、誠不勝慶賀、日意兩國、無論精神物質、皆有共通之點、今兩國提携、於政治經濟文化各分野、互相提携、於世界和平、有莫大貢獻』云云、次由光第委員長、本專門家的見地披瀝見解如下、由於日意通商委員會之誕生、意大利市場、當多量吸收日本商品、同時意大利製品亦得對日本及其勢力下諸國輸入之好機會云、

租界參政權偏重財產
殊不符合民主主義
日駐滬總領談話指摘英美矛盾

【上海廿七日電】爲協商租界問題而歸國之三浦上海總領事、現已事畢、廿七日下午乘上海丸輪船返滬歸任矣、下午四時會見記者團、解釋希望租界行政根本的改革之日方要求、極其合理、並指摘故意不聽此項合理的要求之英美方面態度力倡爲實現要求、始終續行交涉、

【又電】爲協議租界問題上京中之三浦上海總領事、已搭二十七日午后入港之上海丸歸任、同日午后四時會見記者團、關於租界行政改革問題、作大要如次之談話、英美對於日本此種合理合法的要求、取不理之態度、則租界將陷入黑暗之境、實爲四百萬之租界民不勝嘆息者也、但英美法等國及其同僚皆係深理明義之人、願今後努力互相協議、俾導租界之明朗化、且同時余等之同僚亦皆爲重責任明大義之人、自明其中應致力之點、租界制度係以財產爲標準、予各國以市政參與權、而日本之要求乃加以人的要素與財的要素、使租界民主化、故英主國之拒絕此事、未免矛盾也云、

日軍佔領丁村

【南昌二十七日電】松井部隊於二十七日晨、猛向敵五十六、五十九兩師之根據地丁村（於南昌之南卅五公里之地點）堅陣突擊、屠敵大約五百之衆、於午前七時許遂將該地完全佔領矣、

又訊、福井部隊市川隊之精銳、於廿七日初曉、對蟠踞於西山萬壽（距南昌之南四十公里）附近、頻行蠢動之敵遊擊隊三百、加以猛攻、交戰歷二小時之久、終予以淸滅矣云、

☆ ☆ ☆ ☆ ☆ ☆

揚州縣長被刺傷
滬上又發生暗殺事件

【上海廿七日電】廿七日晨七時四十分、下榻湖北路安東旅社之揚州縣長顧明氏、與秘書周知市氏及友人兩名、正在會談之中、突然闖進中國人怪漢兩名、高喊殺害漢奸、旋即以手槍亂射、周秘書當場殞命、顧明氏負有重傷、犯人不知逃往何處、久無聲息之暴力團、今又暗殺親日中國人、工部局警察、當即嚴拿犯人、尙未捕獲一名云、

蘇聯清黨毒焰愈熾
赤軍參謀總長被捕

【華沙廿七日電】據廿七日莫斯科來電稱、政治堡安隊長官貝里馬將軍、偵知幹部中最近又有反革命之陰謀、十日以前已對政治局指令逮捕此等、政治局當局爲把握彼等之罪狀已逮捕赤軍參謀總長霞波秀尼可夫將軍及遠東軍幹部馬持紐克將軍等、霞波秀尼可夫將爲帝政時代殘餘僅有之將軍、馬特紐克將軍與前遠東司令官加倫元帥關係頗深、排斥政府之軟弱外交、並於對此次之英蘇交涉表示反對態度、政治保安隊當局此次所以不發表者、乃導英蘇協定有利之策略也、

蘇波成立煤炭協定

【華沙廿七日電】廿七日據由可靠方面之報道稱、最近蘇波兩國間成立煤購入之契約、近將由古吉尼亞向列寧格勒之里工業地帶作第一次之運載、契約額爲九十萬噸、推測此煤乃供給蘇聯波羅的艦隊之用、

東京朝鮮人表赤誠

【東京二十八日電】於東京居住之朝鮮同胞數萬秉赤誠於一月結成之在京朝鮮人槍後精神强化會、二十八日午前十時舉行日軍武運長久祈願祭、代表共七十名、參拜明治神宮、靖國神社祭後、往慰問、各陸海軍病院之傷病將兵、又當日各委員釀集之恤兵金、定於二十九日獻金於陸海兩省云、

事變紀念日
日本全國民默禱

【東京廿七日電】七月七日正逢中國事變勃發二周年紀念日、日本國民精神總動員中央聯盟、爲期於是日使國民更爲徹底興亞大業之意義、勇往邁進貫徹聖戰之目的、決定並祈願出征將兵之武運長久、如左之行事、
一、當日中午、全國民一齊默禱戰歿將兵之英靈、
二、官公署、學校、各種團體、會社銀行、工場等、舉行於中國事變一周年下賜之勅語奉讀式、

武漢防水工事完成
市民莫不喜形於色

【漢口廿七日電】爲蔣介石政權所破壞而崩潰之武漢三鎭防止水害設施、然經日本陸海軍協力之復舊作業、得以完全修理、故因臨近增水期而憂慮之武漢三鎭百萬市民莫不喜形於色、日本陸海軍協力於武漢以已往之高水位五三、六呎爲標準、舉全力繼續三鎭堤防及其他之復舊作業、
一、漢口地區 因張公堤及江岸通堤防與胸壁之復舊京漢鐵路小堤之修理等、修復掩蓋機關槍座百五十處、交通壕二百三十三米、完成堤防修補土砂一萬一千二百立方米、碼頭通路斷閉廿四處、及江岸通下水處理十四處、及戴家山水門之開放與門扉之修理等、
二、武昌地區 修理武泰閘徐家棚間堤防胸之機關槍座六十三、及交通壕千百米、
三、漢陽地區 得原武漢治安維持會之協力、撤廢設於襄河及長沿岸之掩蓋機關槍座十七處、交通壕五十米、
以上諸工事、爲臨近增水期前所急需者、故日夜繼續作業、僅以四個月之超速度而使之完成、然工費亦投以巨額、漢口地區迄今使役之苦力、人員實達十一萬六百之多、

脫離同居關係聲明啓事 茲於康德元年夏季甲乙兩方以無條件而同居今者因種種關係無繼續同居之可能故由双方同意脫離同居一切關係除在辯護士松尾規矩法律事務所依法訂立契約外合行登報聲明 康德六年五月廿三日 當事聲明人 甲 陳柯夫 乙 方志偉

遺失聲明作廢 原佔粘民國新契紙 瀋陽縣四區廣智村蘇胡屯佟安臣領名原佔下則地五十七畝遺給佟恩池三段三十三畝佟惠雙二段二十四畝於民國十九年事變十一月二十日胡匪入村焚搶以致遺失特此報登聲明作廢 佟恩池 佟惠雙啓

聲明脫離父子關係 茲啓者因予次子（維國）年二十三歲已娶妻生子父責已盡於三年前撥有田產晰居另度近來伊忽改變行爲染有不良嗜好多端恐後發生意外情事併因予年老無力拘管故此脫離父子關係此後無論（維國）有何不軌情事由刊報日起關係脫離恐四方仁人不知特此鄭重登報聲明 阜新縣泡子村副屯田家窩堡 農民 袁尙卿謹啓

遺失圖章聲明作廢 逕啓者本號於本年五月二十六日赴鄭收管理局取貨致將木質蛋圓形漢文正字中順昌上刻奉天大西關下刻收貨之章圖章一顆遺失除在鄭局及南滿鐵路荷物係聲明掛號外該圖章勿論落於何人之手作何用途一概無效特此登報聲明作廢 奉天大西關 中順昌啓

失照聲明作廢 康平縣曠光村關家屯關德領名中則地一段計七畝丈單一紙七九二號東至關鳴山西至道南北至關起義因前避匪患遺失無踪除呈請縣公署補發新照外此照落與何人之手概作無効登報聲明 康平縣關家屯 關慶雲啓

埋爛地照聲明 余父張純德領名升科地一百七十二畝一分下則五畝城則一百四十二畝八分余領名城則十畝及十五畝均坐落海龍縣連山村於大同元年間刀匪猖亂將上列五張地照埋爛無着除呈請縣署補發外特此聲明 海龍縣 張成義啓

永順興啓事 本號自康德五年十二月八日開業刻有膠皮圓形年月日圖章一枚文字（新安鎭依田大街永順興棧貨批發零售）於五月十七日櫃夥陳謙市私自帶赴寧安因恐發生意外遣人追回作廢另換新章廢章不論發生何事均作無效除向新安鎭警察署聲明外恐衆不知特此登報 寧安縣新安鎭 永順興啓

張士英啓事 爲家嚴印清廉聲明父子脫離啓事乃受纔慈蠱惑爲伊母子謀吞財產之設意士英遭閔子騫之變恐知者親友誤爲聽欺失却繼承權故特更正登報 張士英啓

失照作廢 敝人在法庫縣小東門外有地兩段中則八畝東至丁昇午西至丁丙南北至道又丁寬中則八畝東至郭仲三西至道南至丁守禮北至吳振才原照事變丟失除呈請縣公署補發新照外特此登報聲明作廢 法庫縣街 丁仁守啓

焚照聲明 敝人於大同元年將坐落德惠縣懷惠鄉六甲十六牌孫家坨子計董國林名納租地十四垧二畝一分又董國祺名五垧五畝八分共照兩張被匪焚燬除呈請縣署補發新照焚照作廢 德惠縣孫家坨子 董國祺林啓

焚照聲明 敝人於康德五年古曆三月二十一日將坐落懷惠鄉六甲六牌楊家油房林長山名下納租地四畝五分照壹張失愼被焚南至楊西至張北東至溝除請縣署補發外焚照作廢 德惠縣楊家油房 林長山啓

緊要聲明 敝人有原領坐落拜泉縣利字一甲二熟地一段計地十三晌七畝二分東至李姓南至韓姓西至李姓北至二甲三泚連一號根冊十一號地照一張前於事變丟失嗣後勿論落於何人之手概作無效除呈請縣署另補新照外特此登報聲明作廢 聲明人 李永山謹啓

尋人啓事 敬啓者敝人張振江現住奉天大東關吉祥庵胡同五號今因小女張麗華（乳名桂貞）年十八歲於五月十五日因生氣由家外出至今未歸敝與內人均極想念至于廢寢忘餐無論遠親近友人至他人有能將伊送回或知其下落而送信者均有重謝決不食言 張振江啓

失件作廢 茲因坐落開原嵩山堡屯孔家堡子孔廣玉領名假地號三九六大照丈單一紙五一八號五一四號契尾白契二紙以上各件均被丟失無論何時發現概作無效特此聲明 開原嵩山堡屯孔家堡子 孔廣玉啓

頭痛 牙痛 與 神經痛 時 一効散
功効神速已有定評之回効散 云亦最効無論何處藥店近頃均有最大實項
一口說不如證據 請一度試之
本舖 東京 大阪 森田製藥所 ◎各藥店均有

患早洩病者收確實効果 止防早洩藥 性美膏（外用）（一圓二角（三圓））
精力減退之人必備 回春聖藥 桃夢（一圓二角三圓）
加茂町十六番地 木村商行

大連汽船出帆
◇開往天津 遼河丸 六月廿八日
◇北京丸 五月廿九日
◇開往青島上海 青島丸 五月廿九日
◇大連丸 五月卅一日
◇開往基隆高雄 山西丸 六月七日
一、上海航路上午十一時開改船改爲正午
一、台灣航路下午四時開始改爲同五時
芝罘威海衛淸津雄基船票發售處 日本國際觀光局奉天支局 大和旅館出張所 城內分所電三一四六一一 哈爾濱新京各地日本觀光局

阿波共同汽船 大連出帆
◇開往芝罘 十八共同丸 五月廿九日
◇開往仁川鎭南浦 天龍川丸 五月卅一日
◇開往天津 第三壽丸 五月三十日
◇開往芝罘威海衛青島 利通丸 五月三十日
電話二五〇〇一番 阿波共同汽船會

輪車皮膠 天泰 紅磚 木炭 批發
鐵西 天誠信 電話三四六二〇
南一經路 大誠信 電話三四〇五三

諸孟罕事件

關於蘇機不法越境
關東軍發表

【新京專電】關東軍司令部二十八日午前十一時五十分發表、自五月初旬以來、於諸孟罕附近（甘珠爾廟東南約七十公里）附近、不法侵入之外蒙軍、其後亦依然不撤退、就中於二十日以後、以飛行機屢屢執拗越境、於滿領上空跳梁、我飛行隊、自事件以來、續行隱忍、但遂不忍默視、二十日以來邀擊越境蘇聯飛行機、其結果、於二十日及二十一日各擊墜一機、（機種指LZ型）、二十三日擊墜三機（機種E十六型）、二十六日擊墜三機（機種E十五型）、二十七日擊墜九機（機種E十六型）、合計擊墜十七機、我方飛行機、無何等害損、

【又電】諸孟汗附近之西部國境、自廿日以來、屢次不法越境之蘇聯機受我方優秀精銳機之擊墜者、至廿六日已達八架、均擊墜於滿領內、較比日軍機顯著劣弱之點、已曝露無遺、決意雪除此醜態恢復名譽之蘇方、廿七日午後七時以大型四機及小型十機於蕭包（諸孟汗東北方四十公里附近不法越境、侵入滿洲國、並於同時刻掠過赫赫爾斯廷河上空、十機以上之第二編隊軍侵入該上空合疏、頑劣挑戰而來、對此我飛行隊立以數機應戰、展開約十分鐘之大空中戰、素誇有多數威力之敵空軍、爲我方旺盛之戰意與卓越之戰鬥術所壓倒、陷於支離滅裂、企圖向外蒙方面遁走、我方決意追敵、加以猛擊、將敵E十六型九架確實擊墜、餘機被擊出國境以外如是外蒙國境最初之空中遭遇戰完全爲我方獲得勝利云、

【又電】諸孟汗附近之滿蒙國境、自五月初旬以來、屢次不法越境之外蒙兵、受我國境守備隊之莫大打擊、自二十日忽取積極的行動、以蘇聯機編隊企圖不法侵入、茲二十日二十一兩日以整機編隊不法越境之蘇聯機、受我精銳機之邀擊將其一一擊落、更於二十二日午後一時五分、敵自諸孟汗西北國境以E十五型三架E十六型八架之十一架編隊以不法侵入、我方以三機衝入敵編隊陣、擊落其三架其餘八架遁逃出國境外、敵其後仍執拗企圖不法侵入、二十六日午後五時自貝爾湖東方以二十一架之大編隊不法侵入、於該地上空警戒偵察中之齊藤曹長操縱機、以單機敢然衝入敵編隊陣、以搭乘機關於掃射、以指揮機爲目標、與敵機上下橫轉施展絕技、敵編隊紛紛散亂、復衝入蘇聯戰鬥機群、以的確追擊、當即擊墜其第二架、蘇聯戰鬥機變隊伍、對齊藤機左右施以猛射、四面襲來、而豪膽棘爾之齋藤曹長、反轉迅速、脫出敵包圍羈、出現於敵編隊之後尾、深懼齊藤機勇勢之敵機、因不敵一機之威力、乃周章狼狽、向國境外遁走、復於當日午後九時、由諸孟汗西北方敵機三機越境、鈴木昇一中尉操縱之精銳機奮勇反擊、擊墜其一架云、

外蒙蘇聯空軍士氣沮喪
一機向滿領逃亡

西部滿蒙國境、蘇聯機之不法越境與我空軍對此果敢之激擊、完全暴露蘇聯空軍之劣弱狀態、致士氣全已沮喪、然於繼續戰鬥中之二十四日、認爲由外蒙方面有單機越境之蘇聯E十五型、故我方警戒中、該機突如向滿領內之某地點下降着陸、我方立即向彼調查、結果、判明該中爲外蒙駐屯之蘇聯航空兵中尉古爾索夫機、該中尉對於蘇聯指揮官命令之無意味戰鬥中、感覺不滿、而於此次之空中戰、蘇聯空軍與日本軍相比、爲全不成問題、之劣弱壯態、遂致毫無戰意、而企圖與飛行機共向滿領內逃亡、故我方安然收容該中尉並機體、由此觀之、得以了解外蒙駐屯之蒙聯空軍軍紀完全弛緩、士氣沮喪已達其極點云、

奉天守備隊神社祭典
昨與祝典同舉行

奉天駐在池田部隊、廿八日午前九時舉行鎭座營庭之奉天守備隊神社祭、及第卅三回創立記念日之祝典、式後、同十時起、移爲競技、聖戰下鎗後部隊之意氣、活潑、於五日晴明之下、展開各隊對抗之各種競技等祝宴餘興清遊一日云、

遼陽忠靈塔昨盛大舉行
竣工式及遷座祭

【遼陽專電】對於在日俄戰爭並滿洲事變樹立赫赫武勳而化爲護國英靈之日本軍勇士一萬四千八百九十五柱爲神鎭白色新建成之遼陽忠靈塔之竣工式並遷座祭、已於二十八日嚴肅舉行、是日陽光燦然、遼陽全市揭掛日本旗與軒燈、在遼軍隊並鄕軍、國婦、學生、市民等多數參加整列完畢後即開式、正午一時、開始竣工式之儀式、以祭主平井神官爲始、關東軍司令官全權大使代理、川原報道班長、軍部代表山村部隊長、矢部關東軍經理部長、坂井部隊長、丁遼陽市長等、修祓後、經坂井部隊高級副官高石中佐令孃喜久子女士（五歲）之手除幕、時爲十一時五分繼爲清祓降神詞及祝詞、工事報告、復由祭主以下奉奠玉串、最後爲忠靈塔建設委員長坂井部隊長之致詞、午後零時廿分閉式、

◇…滿赤恤兵院開院式（參見本報廿八日晚刊紀事）

歌聲親善
日本蓄音器會社
製成〝陽春小唱〟

日本音樂販賣株式會社、爲使滿日之歌聲親善起見、曩設立百樂唱片會社、與滿映提携謀滿日親善歌之普及、現在已製成六片發表矣、今又製成『陽春小唱』、一面爲滿文一面爲日文、滿洲歌爲滿映明星李香蘭所歌唱、伴奏係百樂、樂園、又日側歌唱、係楢木繁夫及美ㄊ奴所灌之唱片、頗爲好評、該歌詞如左、

一、滿萬衆更新又轉陽、滿洲好地方、拍拍手兒來來來、遍地黃金藏、你也喜來我也喜、吃穿無愁腸、來來來、太平鄕、

二、大家携手同唱歌、打鼓又敲鑼、招招手兒、來來來、滿洲好山河、你也樂來我也樂、開發財寶多、來來來、慶協和、

三、天朗氣淸惠風和、踏青快樂多、點點頭兒來來來、楊柳枝婆娑、你也笑來我也笑、進展快如梭、來來來、莫錯過、

四、紅男綠女集街頭、都說好滿洲、擺擺手兒來來來、新式大高樓、你也住來我也住、此樂復何求、來來來、千秋

歡迎漫畫家一行
開拓〝畫辦座談會〟

【新京專電】以二十六日夜來京之漫畫家一行爲中心之座談會、由開拓總局主辦二十七日夜六時半在日滿軍人會館舉行、漫畫家一行、計水島爾保布、前川三帆、森島直造小野佐世男、阪本牙城五氏、述『歸國後顧主要以漫畫介紹開拓事業』、午後九時許散會、一行預定廿八日視察吉林、廿九日於新京拜訪各方面午後五時三十分乘亞細亞車號赴哈爾濱、而後乘船赴佳木斯經千振彌榮密小臨江等、六月十一日抵哈爾濱、再經北安黑河赴齊齊哈爾、二十二日抵新京、二十八日視察奉天、經大連歸京云、

高壓電線折斷下垂
學生觸電身死

大西關義集長胡同奉天省立奉天職工學校印刷級一年生范段大、年十八歲、海城縣人本月二十六日晚八時十、行抵小南關馬箭鑿胡同、見有電線折斷下垂、彼一時好奇心盛、躍起曳之、熟意下垂之線、係高壓線、接觸之後、立即觸電而倒臥於地、旋事聞於該ㄓ當局遂急至現地、將范生送至紅十字會病院診治、經以窒息過久、無回生之術、延至廿七日晚間、遂死於病院云、

第二松花江水電工程
本年度完成右岸

【新京專電】滿洲國政府誇爲雄大規模已於康德四年十一月起工之第二松花江大豐滿水電工程、其後因物價騰貴資料入手困難等、工程不能如意進步、現在動工中之右岸半分混凝土工作、方完成二十萬立方米、不過爲堰堤全面積百八十萬立方米之九分之一、一部由於工費之膨漲幷因工遲遲延、頗堪憂慮、水力電氣建設局、爲一氣挽回此工程避延計、前處置中之大型混凝土製造機八架及混凝運轉搬用機關車三十輛、近已完成、從來使用之混合機爲十立方尺者十架、一日之能力爲三百立方米至五百立方米、然前述者爲五十六立方尺、能力一日能擴大六千立方米從來苦力運搬之混凝土、全部擬以增設之機關車搬運之因此、工程似亦能急速進展、按預定而於本年度中完成右岸、來年度完成左岸、將於八年中全体完成、六萬基羅之發電機八架、自德美兩國訂購、故定於完成後第八年中、順次按置完畢、關於工程費起工當時人夫費爲六角、最近昂漲至一元兩角五分、而洋灰亦有五成之騰貴、遠超過預算之九千六百萬圓、實不得已、堰堤所有之最高能力、定爲六十萬基羅瓦特、按能力計、每基羅之建設費亦須二百五圓、預定電力一基實價爲三、四厘程度、此事實現頗値樂觀云、

法院旁聽錄
僞巡捕連續詐財
庭訊時狡展否認（上）

李致中 綏中縣人 年三十二歲、住奉天市日本站青葉町得利小賣所、素無正業、曾于康德三年一月四日午後六鐘、在春日町西窄胡同僞稱巡捕、詐得行路人張進祿金手鐲一枚重三錢九分、同年（三）十月四日午後一時許、在日站票房內樓上候車室內、强將候車人雷國海携至站外、仍稱巡捕檢查、搶得國幣四十多元、金表一塊金表鍊一條重一錢、鋼質表一枚、俄國金錢二枚（每個五元）康德四年三月十八日午後三時、在千代田通途遇藤志忠仍以巡捕資格將伊皮大氅强行扒下（價値二百餘元）逃逸、嗣被事主偵知報警抓獲、送經奉天地方檢察廳偵查屬實、起訴同級法院、審訊結果、判處徒刑六年、該犯不服、上訴奉天高等法院、正進行中、全卷被燒、該案仍交奉天地方檢察廳偵查 又起訴同級法院、經審判官劉惠廉開庭審理、玆將筆錄記下、

問、李致中多大歲數、
答、三十二歲、
問、那縣人氏、
答、綏中縣人、
問、住什麼地方、
答、住奉天市日本站青葉町得利小賣所、
問、你是作什麼的呀、
答、我是買賣人哪、
問、你家有什麼人、
答、有父母兄弟妻子、
問、有什麼產業、
答、有三日地、
問、因你犯强盜恐嚇罪、前經奉天地方法院判你徒刑六年、你不服上訴高等法院、因卷被燒發回偵查、現又起訴了接着起訴狀啦嗎、
答、接着啦、
問、康德三年一月四日午後六點在春日町北窄胡同內你向張進祿說、你事犯啦、竇大烟土、我是巡捕、應當逮捕你、如能給三十元、不抓你、張進祿說聽錢、你說手上帶的金鐲子也行、你强行擄下、來啦、
答、因我與他有嫌隙誣賴我呀、
問、康德三年十月四日午後一點、你又到票房子樓上候車室內、遇見雷國海、你把他拉到無人地方、搜出四十多元、金表一只、金錶鍊一條、鋼殼表一只、俄簡金錢二個 每個五元、有這事吧、
答、這事誣賴我呀、
問、康德四年三月十八日午後三點、在千代田通途遇藤志忠、仍僞稱巡捕、將他皮大氅扒下價値二百多元、你就跑啦、
答、井隴有這事啊、
問、因什麼抓你呀、
答、因在烟館內我說藤志忠姐夫金寶峯販烟土發財爲話、他恨我才抓的、送大衙門灌涼水、合小米子、受不了、卷都燒啦、他們說的話 完全不對

滿洲佛教總會昨舉辦
建國忠靈慰靈祭

【新京專電】對於因滿洲國顯著發展擴充之偉業而憶起之幾多建國英靈、爲重新表示感謝與慰靈之至誠、滿洲佛敎總會、二十八日午後一時在忠靈塔前廣場盛大舉行建國忠靈慰靈祭、佛敎信徒約三千名參列祭場、於滿日豪僧侶之讀經中、全員嚴肅舉行默禱、終了後、一同舉執花祭之象及大幟作市中行進、午後四時頃散會云、

大連埠頭取締苦力出入
設定服裝及番號

【大連專電】大連埠頭事務所、鑑於最近四圍情勢、自六月一日實施埠頭構內及吾妻驛構內出入勞働者之取締、關東州勞務協會、二十七日午後二時求埠頭幹旋事務所、關係者參集、對於出入苦力取締方法、有所協議、結果、對從來構內出入之散苦力、交發勞働票、更爲期取締徹底、依左記要項協力、

一、埠頭及吾妻驛構內出入之苦力、須着所定赤褌、（掛番號牌子）
一、赤褌由協會斡旋事務所依斡旋情形發放、
一、赤褌於作業終了後、其出入須受滿鐵監視係之點檢、由雇傭者責任者返回協會、不得利用二日、
一、赤褌紛失時、須將自己在籍番號及理由、向出入口監視係交出、
一、赤褌紛失之場合、由雇傭者責任者負担實費、

大村總裁歸任

大村滿鐵總裁乘廿八日午後五時十五分亞細亞向大連歸

川原班長昨赴遼陽

滯奉中之川原關東軍報道班長、帶同人見大尉、廿八日午前八時四十分自奉天驛出發赴遼陽、參列遼陽忠靈塔竣工式並遷座祭、

貴院慰問團一行
抵齊慰問各部隊

【齊齊哈爾專電】貴族院日軍慰問團第二班加藤恭通子外三氏、乘二十七日午後十時四十五分抵齊列車由北安來齊、同夜於鐵道旅館一宿、二十八日慰問在齊各部隊之後、預定於二十九日午前十一時三分赴海拉哈及滿洲里方面、

皇姑屯鷄林村
發現被殺嬰死

皇姑屯署管內鷄林村迤西窪地有一被殺男孩屍體、年約五六歲、經行人發現後、當報警署、聞警方刻正調查中、

滿業自動車會社
或將設置於安東

【安東專電】爲關於來年三月畢業之專門學校以上事務系統社員採用下詮考而上京中之滿業庶務課長林周介氏、乘二十八日光號歸任、所談如左、滿業系統各所之來年度事務系統社員採用數、豫定專門學校以上之畢業生三百名、

滿業之自動車會社、尙未決定設置於何處、而所預定之奉天、因某種情形而發生困難、故以爲設置於安東云、

昭和工廠被竊

北市場署管內厚生街五段昭和工廠、位於原與奉路路南、規模極大、該廠於廿四日夜間、惟不悉何時、有賊自後牆東角側所旁侵入、以鐵錘連破四門而入倉庫、由庫內竊去縫皮所用之絲線二百餘團、每團價約四元、共値八百餘元、行時將錘棄置於地而去、但見錘柄已曲、是其破門鑿鎖用力如何、可想見矣、待廿五日晨與經人發覺後、當即報告該管定平街派出所轉報北市場署、一面由該署司法系謝春霖警尉率員前往檢証、一面飭屬嚴緝犯人云

大塔寺廟會

【開原】舊歷四月初八日爲浴佛節日本縣城內大塔寺、歷年舉辦廟會三日、選近之遊廟燒香者絡繹於途、本年沿例舉行第一日、當好雨新晴天朗氣淸、纖塵悉淨、故一般紅男綠女與攤床商賈擁前擠後異常熱鬧云、

長城

長城唱片招請代理啟事

逕啓者本公司所出各片聲譽早已名馳全滿玆以運輸困難未能暢銷全滿是以嗜片諸君時抱向隅之嘆即本公司亦抱歉仄今欲飽吾全滿各界之耳福起見特於滿洲國設立總批發處於第壹期特選佳片出品惟念國土遼濶對於各地礙難處處派員推銷玆特登報招請代理一切手續另備簡章承索即寄

本行 大連市平順街三十二番地 長新公司
分行 奉天城內廣生堂胡同拾五號 長新公司 奉天出張所

謹告

五月三十日爲春季招魂祭之期茲因祭典延期舉行故照常營業
特此謹告
康德六年五月廿九日
在奉天
滿洲中央銀行分支行
滿洲興業銀行各支店
橫濱正金銀行分支店
東洋拓殖株式會社奉天支店
奉天商工銀行本支店
奉天銀行本支店

本報廣告事務
請通(二)二〇一二番

味之素

糖業啓事

逕啓者查本店店員李朵亭於本年五月四日因有他就業已解僱嗣後李君在外一切行動與敝店無涉特此聲明
滿洲製糖株式會社製品專銷
奉天糖業分銷店
奉天小西關地方法院前
營業用電話(1)一三二六
昭和十四年五月二十七日

奉天市公告第十七號
關於改正水票樣式之件

自康德六年六月一日起改正給水水票之樣式幷由今日起實行之故如持有從前市發賣之水票者得於左記期間內向本署請求交換新給水水票
康德六年五月二十五日
奉天市長 鄭禹

記
一改正切符引換期間 自康德六年六月一日 至康德六年六月三十一日
一同 引換場所 小西邊門外 奉天市公署水道科分室

急告

（撫順燋炭）
製造販賣元（在庫豐富）
鞍山燋炭日滿商事指定販賣店
奉天橋立町十八番地
加藤洋行
電話(三)三七四六番 五五九六三番

關於職員募集廣告

1、採用員額 四十餘名
2、應募資格 三十歲未滿之滿人並須初中以上卒業者
3、試驗科目 論文、算術、公牘、常識、（第一日）人物考察（第二日）
4、報名截止日 康德六年六月一日正午止
5、試驗日期 康德六年六月三日四日午前九時筆試口試
6、報名地 西安縣公署庶務科庶務股
7、試驗地 1、西安縣街公立龍山學校內 2、瀋陽縣公署
8、提出書類 1、親筆履歷書一部（附粘二寸半身脫帽像片）2、畢業證書或證明書3官公立醫院之醫師診斷書以上書類須於報名同時提出（手續不合一概不受）
9、待遇 採用當時決定之（如日語通曉者特別詮議）
10、採用發表日 康德六年六月上旬（通知本人現住所）
附記、採用後由奉天至西安之片道赴任旅費由縣支給之
奉天省西安縣公署

懸賞募集禁煙戲曲

一、募集戲曲 說明鴉片麻藥之毒害及必須斷禁之戲曲並須適合於無線電放送或裝入洋戲盤
二、原稿 滿日文隨意 每人限一份
三、截止日期 康德六年六月三十日（但有六月三十日消印者爲有効）
四、原稿遞寄處 奉天省民生廳（於封筒上以朱筆記載禁煙戲曲應募）
五、得賞及發表 1、賞金 特等 國幣二百元 壹名 一等國幣一百元 壹名 二等 國幣六十元 貳名 三等國幣參十元 貳名
2、發表日期及方法 康德六年七月二十日登載新聞紙及奉天省公報
六、其他 1 應募者須詳細記明現住所、職業、氏名 2 但作者欲附記雅號亦無妨碍 3 審查結果非入賞作品時不給賞金 應募之原稿概不發還 4 入賞作品之刊行及其他之一切權利爲奉天省公署保有
康德六年五月
主催 奉天省地方禁煙促進委員會

南滿翻譯學會招生

△本學會爲滿洲最高日語研究所
△而嶄新懇切之教授既有定評 六月一日各科一齊招插班生
△實習部（午前班初等後期 中等前期 高等前期 專攻前期）（午后班初等前期 中等前期 高等後期 專攻後期）
△函授部（乙組（高等科程度）甲組（專攻科程度）隨到隨試
本學會日本語課程完全爲日本人教師担任惟有初等科與中等科滿人通譯補助之對於其他各科班隨意兼修
△請勿失良機早來報名隨到隨收
△遠道通學者給與乘車劄引證
簡章—函索附郵票四分即寄
校址—奉天南二經路南頭
電話(二)一七八八番 轉眼奉天二八〇九番

鞍山賽馬

無制限配當
春季第二次
五月二十五日(木)二十六日(金)二十七日(土)
二十八日(日)二十九日(月)三十一日(水)
六月一日(木)二日(金)三日(土)
四日(日)
每日午前十一時開始(雨天順延)
單複勝式共 國幣五圓
搭彩票 國幣壹圓
奉天驛午前八時四十分發列車賽馬場前着
鞍山國立賽馬場
電話事務所二〇五一番 賽馬場二七〇一番

神皋雜俎

隨感錄 79 (丐)

信仰不問其爲倫理的宗教的。皆爲人類至高之情緒。所謂溫情熱淚。一往直前。其品格之高。其性情之篤。決非涼血奸險之徒所能夢見也。譬如存子。忠臣義夫。節婦。必共於倫理大端。素有了解。然後終身信仰。矢志靡他。以爲不如是則不能再名爲人。天地所以尚不晦塞。日月尚有光輝。全仗有此等人維繫而身肩之。脫不然者。人類社會尚堪想乎。一般青年。彼時正在厭故喜新。不問好歹。凡有一說。出自維新志士之口。於是便無條件接受。就好象一個病人。不知有眞正大國手也不知道有好的病院。爲急於恢復健康。無論何人出個主意。薦個偏方就敢試用。結局無補於病體。反倒把小命兒送掉了。他們說人家迷信。其實自己所迷信的。比別人更厲駭。從前有個青年。也很時髦。不幸項間鬧鼠瘡。他的知識。我們以爲一定比普通人高多了。最低限度也必把鼠瘡治好。不能爲它犧牲性命。因爲鼠瘡是結核病。不等蔓延。就得割去。誰知該青年誤信人言。自己又不知醫。竟不到病院。每日只用偏方醫治。日子一長。毫不見效。病勢更加凶惡。又有人給他出主意了。說你如敢吃貓肉。你的瘡一定會好的。因爲鼠瘡是鼠祟。鼠最畏猫。吃了猫肉。鼠瘡就會好了。青年一聽。以爲有理。到處求人捕猫。活活蒸熟。天天竟吃猫肉。吃了十幾隻猫。他的病不但沒有絲毫起色。反倒一命嗚呼。猫肉算是他尙饗的祭品了。照這樣的青年有多末可憐啊。原來項間之病。不能一概謂爲鼠瘡。有眞性。有類似的凡屬結核性。都不易好沒。有結核的。自己注意清潔消毒。再加以相當的治療。自然會好。眞性的鼠瘡。初起時。就得求外科醫割治。一點也不可因循。這位青年就因爲自己沒有眞正信仰。迷信偏方。於是就作了迷信的犧牲者。猫不能治病略具常識的人。類皆知之。牠們天性只能捕鼠。爲有益之家畜。牠們的肉。也決不美。除了廣東人。無人敢於嘗試。

竹枝詞新論 (十四) (塞北痴生)

(三)風俗竹枝詞

從戀歌風景兩個方式的倡行以後。又在根據〃竹枝咏風土瑣細。詼諧皆可入。大抵以風趣爲主〃的標題下。又有所謂風俗竹枝詞。亦極一時之盛。我們試讀周宗泰的姑蘇竹枝詞。

殘鬚破帽舊衣裳。萬兩黃金進士香。寶劍新磨堪逐鬼居然護國有忠良。—跳鍾馗

殘年生計鬥喧嘈。挂錠金銀貫竹梢。一事無成求利市腰纏十萬意囂囂。—鐙挂挂錠

妻孥一室話團圞。魚肉瓜茄雜果盤下筯頻敎聽讖語。家家家裡合家歡。—年夜飯。

學書兒童弄筆勤。春聯幅幅賽斯文。人來問價增三倍不使鵝羣箍右軍。—春聯

鄙鄉陋俗。也能博得吟咏的殊榮。而其作品。猶以幽寞情趣爲最濃厚。關係平民文學的彩色殊深。希望今後的作家。繼續去努力纔好。

(故鄉) (梅風)

故鄉。已有多年不見了。叨念起來。夢裡常會回去。那彷彿的情景。依然是兒時的記憶。現在也許是變了吧。

遼河闊繞在東南面。夏裏看帆船。冬天眺穿魚。秋天走碼頭。另外有一種特別的風味。大豆的裝船。糧車的渡河。那漁翁鼓棹和枪子的呼唱。會使你忘掉疲勞春天到來。潮水溶流。一塊塊的冰。帕恰似玉盤逝去。有時會竟擠上大的魚來。啊。故鄉的河。現在還是那樣嗎？

多樹的杏山。四季裡顯着不同的景色。冬蒼。夏綠。秋黃。春紅。杏花盛開的時候。你會疑心是世外桃源。曲徑通幽。直達巔頂。從杏林裏遙望帆來。心神倍覺曠適。仰臥高歌。逝水回響。

那一種遺世狂概。至今我也未曾忘記的。但是杏山哪。你的容顏也沒有改嗎？

寬廣的野。佈在四周。森密的林。繁植山傍。黃錦秋壟。白雪冬林。奇蜂的夏雲靈和的春日。一年裡美景。幾時都會使你陶醉。不過時日綿遷了。情勢非昔了。那秀麗的景色。平和的空氣。也許不是先前了吧？

啊。韶光逝去了。好景不再來。我空自奔波了七八載。所得到的。祇是淒涼。所感受的。只有驗詐。只有酸苦的回憶。只有深刻的創痕。志氣消沒了。我煩惱這淒涼的人世。我憎惡這虛僞的社會。我不願掙扎。我甘自退後。我更願整裝歸去。我寧可做一個懦夫。那裡雖無繁華。那裡很多自然。淳樸的風俗。儉素的習氣。我這污遏了的心房。願意回去重洗一下。

那裡有我的家。有我的親。有我的總角好友。有我的忠實父老。那山。那河。那田野。那森林。都會和我要好過。我還是歸去吧。他們會給我一些美夢。

我願歸去。我願度那山林的自在。我甘過那鄉村的簡陋。歸去。我一定歸去。

榆城公園 (董桂芳)

離後情懷感莫支。天涯又見杏開時。平生夙有愛花癖。不忍臨風別折枝。

登臨喜到水中亭。四面波光一片青。風動萍踪飄不定。年來浪跡甚浮萍。

水滿池塘柳拂堤。無儔獨過板橋西。春禽不管離情苦。偏在枝頭故故啼。

十月的來臨 ——三木露風作—— (丁畏譯)

牠來的時候凋殘了經路上的花。微風無意地拂開了雲片。

蒼天裡的星一時落照在痛淚着的夜的額角上。十月！

你的歌聲是多麼細弱而靜寂呀！

我的心悲哀的躍動含蓄着顫抖正如月光映射在織着上。

圍裏了黑衣地夜裡的彷徨者。

凡在我胸中潛藏着的追憶與悲歎。

一切的感觸都覺醒過來向天流泣。

這正像梢頭上明媚的花競戰在暗夜裡。

◇

沒有間歇的悲傷—我心的悲傷—是收集了變化無已的萬象。

在這裡造成形的靈魂。

像迷羊般地俛首在這密佈着暮色的大地上。

牠的影子是殘留在毒弱的星光下的。

我的心就要同樹木野草空冥地消去。

啊！這樣的十月你的聲調是多麼細弱而靜寂呀！

◇

我想那愁的林影林中的落葉和懦弱的說話。

以及晚鐘沈鬱的響動。濕地上盛的花和花的香。

啊！看這又要別離祖國到遠方去的帆船。

是一隻迷失海途的白鳥。

牠口裡要說的是旅路的途程。

泣咽的是奔走在十月夜間的海風中。

我獨自想像這些的時候就如山風的啜泣。

我滿含着眼淚瞻望着風的去向。

此時十月的風是在囁語着孤獨。

深夜突破了雲流走的月光。

震響在天空裡銀色的雨。

從堆積了落葉的崗上洩出來光的燈火。

鳥啊！山風啊！這樣夜裡所有的音響啊！

漂泊的心傾着十月的來臨。

我如能把已經統到這蒼白色頰上的淚。

與孤獨變成了喜欣。

十月！這不也算是幸福吧！

春殘 (文惠)

瓣瓣桃花。零星的漂在水上。是多麼澄清的水面啊。是投在聖潔的她的身上的。是瘦長的我的影子。影兒被微風輕輕的吹得只是發撓。模糊了。模糊了…

一絲亢高的歌聲。從這小溪的盡涯。盪漾的摺起無數水紋。我無力的數。一條。兩條…啊我數不清了。我看見湧起的輕波。像一個嬰孩可愛的小手慢慢的推着一片極長的布幔。當它挨到兩岸的碎石子。就含了醉人的微笑。嬌滴滴的說。『啊！對不起？』接着濺了兩點水花在溪邊靜坐的我的身上。我說不清這是什麼意思。她具有十六七歲的少女的美。我靜悄悄的聽。那歌聲隨了起伏的水波。只是搖盪。偶而的被一線細柳劃成殘碎的泡影。半晌不再聽到。過了一會兒。一曲淒楚的懷歸曲。洋溢在岑寂的空中。我發覺了。那是『慧』的喉嚨。但我又知道。她離開我了。難道相隔遼遠的幾百里。也會聽到嗎。是的。她說過。並且昨天的信她還告訴我她常唱那隻歌。歌聲越來越近了。沁透我的心坎。我無意的垂下頭。讓細柳盡情的撫摩我的亂髮。我看那聲音飄送去了落花一滴清淚。撲的掉出來。水面蕩起一個極小的漩渦。最後終於消失了。

春是殘了嗎？沒有吧！那爲什麼桃花凋零了呢？我留戀的看了溪水一眼。最後仍然拔起腳來。踏上我的歸途天已經黑了。當我邁一步的時候。就好像有人在我心絃上登的敲一下那音調和火車拉長的淒鳴。攪成了一種淒酸的交響樂。伴着『慧』的歌聲。自然的合成二重奏一直的追到我的家。

夏夜 (劉春山)

美麗夏夜。籠罩着靜寂氣氛。天幕上掛着無限的小燈。大地上頓成動物的逆旅透着隱隱地殘光。閃耀。閃耀。

修長的馬路上。幾輛汽車在馳着聽有沈悶的簫聲。醉人歌曲。不時小販在叫賣著

一陣微風過後。送來了樹香脂粉香。

透開蛙聲閒閒。似乎在發洩抑鬱。喧囂沈默了。夜色已深。詩意的夏夜。神秘的夏夜。聽啊！奏着甜蜜的夜曲。

閩山寶林樓隨筆 (二十) (鶴齡)

寂園雜記。最厲形似龜。性好負重。故用載碑。螭吻形似獸。性好望。故立屋角上。蒲牢形是龍而小。性好吼。有神力。故懸鐘上。憲章。形似獸。有威。性好囚。故立于獄門上。饕餮。性好水。故立于橋所。蟋蜴形是獸。鬼頭。性好腥。故用于刀柄上。蠻蚣。形是龍。性好風雨。故用于殿脊上。螭虎。形是龍。性好文彩。故立于碑首。金猊。形是獅。性好火煙。故立于爐蓋上。椒圖形是螺螄。好閉口。故立于門上。今呼鼓了。非也。蚣蝮。形是龍而小。好立險。故立于護朽上。鰲魚。形似龍。好吞火。故立于屋脊上。獸吻。形似獅。好食陰邪。故立于門鐶上。金吾。形似美人首。魚尾。有兩翼。性通靈不睡。故用警戒。

鐵嶺市大火記 (續) (楊輝五)

風勢仍然不減。火勢亦隨風向前進。經過高台廟分區於八時間燒至二虎廟分區及興仁街分區。火燒至興仁街東頭時。而將銀岡學校議過並未受害。查銀岡學校爲私立。雖位於市內。而屬鐵嶺縣公署管理。所有經費。以郝公遺產之息充之。

郝公名浴。字冰滌。號雪海。定州人。順治已丑進士官四川巡按。劾吳三桂。被謫奉天。徙鐵嶺居南門裡。顏室曰致知格物之堂。讀書講學。開啓後進。註周易解孟子解。士人宗之。稱復陽先生。居二十年。三桂果叛聖主嘉其先見。召還累遷廣西巡撫。臨去留所居及財產書籍爲銀岡書院。管理者以辦學所餘之欵購書。至今所藏極豐。現均存於銀岡學校。該校得免火災。殆屬天佑當時火場由各奉公隊組成交通防火救護等班。各員均皆踴躍工作。奈因風狂火大。遂成不救之災。市公署於九時召集全員。協議應急處置。將災民收容於指定之大成店。久遠店。天聚昌店。會發店並供給飯食。斯時有善人劉信一及萬字會擬於小嶺子上。一處施粥。俠因市公署對災民已有所安置。劉信一遂施米五石萬字會施米十石。此種善舉實令人感激。晚由市公署職員及奉公隊分班梭巡火場。至翌日。餘火尚未熄焉。

此次演成空前未有之大火災。因現值春日。風高物燥住戶堆積柴薪亦夥。而最易引火者爲秫稭及草房。火星飛落。被風一吹。即時燃燒不止。俠後尙望負責者。取賊走關門辦法。而免事後一切苦惱焉耳。是爲記。投於龍首山慈淸寺。(完)

中庸總論 (丁星橋)

中庸言教。由天命至率性。是下學而上達。天人合一也。大學言道。由明明德至親民。是一本而萬殊。知行合一也。然必天人合一乃可知行合一。子思明其意此中庸之所以作也。

程子謂不偏之謂中。不易之謂庸。不偏則正。故又謂之正道。不易則定。故又謂之定理。道以體言。理以用言。中庸者。即中爲體而庸爲用也。徵之於各經。皆以道獨深也。

中庸第一章。朱子謂子思述所傳之意以立言。是以第一章亦子思所作。非孔子言也。蓋以此章下有仲尼曰之故耳。所以不曰經一章。而與下平列爲三十三章。然下有多章。皆是申明首章之義若以第一章爲子思所立言。又何申明若是之不憚煩耶。此與程子所謂孔門傳授心法亦大有不同。至謂其下十章蓋子思引夫子之言。以終此章之義。所謂共十章。是以第十一章言。蓋以言中庸至此而終止也。惟曰以終此章之義。未指明中庸。易令人誤解爲終全章也。是有不可忽者。如謂終此全章。則其餘三十二章可不作矣。特辨明之。

中庸三十三章。亦朱子所分。當非子思本意。雖無古本可考。而以五章所引孔子言。道其不行矣夫。與上章分爲二章。可知之矣。二十六章首曰故至誠無息。上無一言而謂之故者。此非作者分章。又可矣。

中庸全本引詩十五。不若大學詩書並引者。非不知書也。乃遵不學詩無以言之祖訓。而以詩爲重也。小子何莫學夫詩。孔子爲弟子言也若子思者。可謂學詩有得矣。今之學者。已棄詩至一篇不讀。而中庸之一章。與大學首章。亦廢而不講。以致學敎之理不明。興學而仇教。又何言舊文化乎。孔子曰民可使由之。於此而不讀不講。是乃不使由之。往者已矣。來者可追。王道其將興與。聖道必可行也。不禁引領望之矣。(未完)

曼殊詩徵

▲落花 (陳蒼虬)

早將零落付微塵。不耐當前恨又新。長歲祇供三日賞。殘花寧洗一春貧。參空歷歷風輪轉。白日昭昭色相眞。客去花飛終有極。眼穿腸斷可無人。

▲千華雜詠 (朱荷天)

偕遊同上玉皇閣。笏列千峯眼底來。差幸老僧能悟道。神仙纔許伴仙臺。(玉皇閣地居無量觀東高峯上一道士守洞年七十餘。據云非得道高僧居此每自山椒下或投火自焚)

當門獨立見丰標。笑靨迎人別樣嬌。不是使君初到此。定藏粉面待來朝。(無量觀西閣門前夭桃一枝灼華正茂據山僧云往年必梨花落後始開。今竟同時開放一若歡迎省長者省長命詩以紀之)

閒·話·千·山 (續) (小天)

別了這幾位道士。出了山門。又到聚仙臺上勾留一會兒。便一步一步的與同人遲遲的下了山。在山麓松樹牌樓的前面。除了搭棚的攤床呼售飲料之外。山村的農家婦女也都排列成行。呼售食物。在上等餅粉缺乏的時候她們所賣的饅頭。與十餘年前我們所看得的太不相同了。黑得像蕎麵蒸食一樣。有幾位同人取笑說。這樣饅頭。別處沒有。雖不能說難以下嚥。也算千山裡本年度的特產了。此外還有早有的兩種特產。一種是曲蓮木簡單製成的手杖。一種是形狀千變萬化的樺木包。曲蓮木手杖從五分錢起到六角錢止。都可買了藉以登山。遊客們上山未買的。下山也要買了一支作爲紀念。在售主方面。由裏隨意採折。不花本錢。得利眞算不小。樺木包是樺木一種球狀的樹根。把他的皮剝下。用水洗光。正如動物的各樣心臟。喜好他的人。買了加以油摩也與玩賞葫蘆。同其情趣。所以買他的人。也是不少。大家久居都市。常遊博物館。溜慣古董舖。自然只能賞他。不能買他可是看那多人購買。也覺得是一件興會的事。

這時往祖越寺龍泉寺的岔道。有許多遊人陸續不斷的。一拐一折。都不見了。大家都有隨他們遊一番龍泉寺的理想。惟獨距回鞍山驛汽車的開駛。僅有一小時了。只好作罷徒喚奈何。沿着山路一直走往廟台的停車地方。誰知。走到來時大家最愛玩賞的大安寺路口。那一溪流水。百樹梨花。把先下山的一批同人。都吸引住了。在那兒有攝影的。有小憩的。我們看溪水清漣。以爲消消活水。飲了必甜。掬在口內。果然不假。不知是否醉翁之意。泉水大家確是飲了不少。直到現在一想起來。有些人還說很好。(未完)

象棋名手對奕錄 (2)

紅 吳縣張澹如　紅先黑後 (吳勝)
黑 江都周德裕

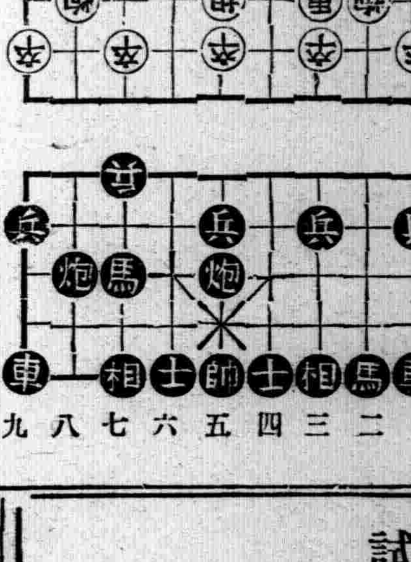

馬二進三　車九平八　車一進一　卒七進一　炮二平五
馬七進六　砲二進三

九星日鑑

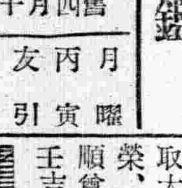

五月廿九日　舊四月十一日
月曜　丙寅　友引　收　心宿

▲一白之人、在內不懈怠、定有福德自外來、巽北壬吉▲二黑之人、意外遇見提拔、但須注意口舌、乾巽丙吉▲三碧之人、趨於輕率、定招意外之失敗、艮壬丙吉▲四綠之人、困難孔多、不易入於安全之域、北壬丙吉▲五黃之人、進取大吉、是日之企業、永久繁榮、南丙庚吉▲六白之人、柔順尊重長上、定受提拔、南艮壬吉▲七赤之人、有蠻橫非理、其反動必巨、南乾艮吉▲八白之人、此日創始之小業、後日必能光大、南丙庚吉▲九紫之人、內外俱不安穩、須忠實於常業、坤北南吉

清史稿正誤表 =19= (小竹文夫)

食貨志六

1	9	蘇昌道	蘇松道
1	10	吉安贛道	吉南贛道
12	2	紛	則
12	10	少餘	少於
18	13	莫啡鴉	嗎啡
18	4	的疑	的欵
18	5	莫啡鴉	嗎啡

佛教總會結成 (梗概)

—放送梗概—滿洲國佛教總會會長如光法師

佛教的功力能發揚道義。謀人類的福祉。使天下澄平萬民樂善。我滿洲國以王道立國。視佛教尤重。五月二十六日値我佛誕生佳辰。以在滿比丘比丘尼。優婆塞優婆夷結成滿洲國佛教總會。聯合會員宣講佛法。研究佛教眞義。感化衆生從此邪絕跡。正道光明。日滿華信徒一德一心。本一貫之精神達成僉定東亞之聖業。斯即此會結成之意義。

無線電

放送節目 (星期一)

五月廿九日

午前

六、〇〇(新京)國歌
六、二〇(新京)先哲故事 雷次宗報告員祝渭庭
六、三五(新京)初等日本語講座高宮盛逸
七、〇〇(新京)清晨音樂 管絃樂
八、二五(新京)建國體操
一一、〇〇(大連)家庭講話公衆道德大連道德會德育部長康濟堯

午後

〇、三〇(新京)滿洲歌曲 春聲管絃社指揮白春聲一小桃紅二、春朝曲三、催眠曲四、幻想曲五、秋江憶別六、米老鼠七憶舊遊
四、四〇(新京)新聞 續(奉天)新聞
五、二〇(新京)英語新聞
六、〇〇(奉天)兒童時間 兒童劇下班以後奉天省立第一女子國民高等學校指揮蔡志澂
六、二五(奉天)評詞高宗巡幸記固桐晟
七、〇〇(新京)政府公報
七、三〇(新京)滿華交換放送滿洲國佛教總會結成之意義滿洲國佛教總會會長如光法師
七、五〇(新京)協和青年講座青年應有的精神協和會中央本部弘報科長呂作新
八、〇〇(哈爾濱)河間大鼓金姐鳳英告狀姜春艷
八、二〇(哈爾濱)舊劇武家坡李效誠外十三名
九、〇〇(新京)中等日本語講座五百木元
九、三〇(新京)評詞洪武劍俠圖張青山
一〇、〇一(新京)新聞
一〇、三〇(大連)獨唱(日語)—斯兵卡拉今獨唱奏樋口理二、故鄉的廢家伴奏樋口道枝三、林之小徑四海、邊眺五、椰子之實六、畔銅琴獨奏圓舞曲譜樂曲(變)銅琴內田河子

試觀「農光」之威力！

不可怕！

吸血鬼(臭虫)驟滅部隊出現！

睡眠之敵 吸血之敵 使其永久退滅

夏季逼近安眠之敵臭虫蠢動的時期到了日夜吸食人血一日之勞苦不得安息夜間暴虐之臭虫從來以何種藥劑亦不能測底絕根趣除困難有鑑及此經多年苦心研究結果而完成保證責任之退治劑發明矣

殺虫劑『農光』 滿洲屈指第一販賣本舖

東山產業株式會社 市內青葉町四番地 奉天出張所 電話(3)四二一三番

商標 註冊

米 烏 賊
五 香 牛 肉
海 螺

(招募代理店)

富山罐詰工場 大連市惠比須町一六〇 電話伏見町三，四六二二

打字招生

奉天日滿打字學院 『原名日滿打字學校』

當此佳期本院入學良機特點

新式機器、打字敏捷、日滿兼習、優良師敎、諸多俱全、使用靈便、能學完全、設備齊全、

女子希望、充打字員者速來學打字不失良機入學手續年齡程度均不限隨時收收免試不放暑假日語科免費本院備有清潔樓房宿舍數間詳細簡章函索附郵票二分即寄(本院代打各界文件)

院址 奉天小西關國民優級學校西鄰樓房便是

眼科聖藥百治百效

本藥店接受先人傳流古方參考新科學之原理修製配合經官府化驗神效果巨認許銷售登載報上介紹眼疾諸君購用後使知藥之功效

此藥主治 內外二障 諸般雲翳 天行赤眼 暴赤生翳 瞎人 反背 爛弦風花 腎水虧之 烏珠 白點 以上僅擇其主要者述之 詳細說明藥金內有說明書函索加郵費一角保目金 睛丸每金定價四元

總售處 奉天小北城門外白塔寺東 德家藥店 透明睛眼藥每瓶定價八角

本號直輸入新舊膠皮車輪鋼板滾珠內外膠皮車帶掛花金板並招募外城代理店待遇從優批發零售定廉抵廉

宏大膠皮輪工廠 電話(二)四三七二番 奉天大西邊門外路南

經濟與產業

滿洲銀行協會組織之 日本經濟視察報告

（丁）其他經濟概況

吾等此次赴日視察、路過朝鮮、沿線各山無山無樹、皆韓國歸併於日本國後、努力栽植之結果、從前之荒野童山、現已完全改其面目矣、自下關登車赴東京觀察沿線風景、地無閑地、山無禿山、大小麥類各種蔬菜、均已有半尺之高、耕耘之盡善、刈草之勤厲、產量之豐富不啻滿洲十倍以上、據福岡縣經濟部長談話、種稻面積、較比事變以前、有增無減、又因四面皆海、國民長於漁業、海產豐富、食料問題毫無可慮、日本國經此二年間之大事變期間、而人民仍能安居樂業、此爲一大原因也、其中吾等所最欽佩者、乃婦女幼童亦能從事耕作、耐勞耐苦之點、較諸我國小康家庭之婦女不事生產之狀況、使人不禁羨慕之感、沿線各山樹木密佈、短伐之後、立即栽植幼樹、國家富源得能永遠保存、國家百年大計誠宜由如此方面入手也

吾等參觀之工場、計有名古屋市日本陶器會社工場、大阪市鐘紡會社淀川工場、住友金屬會社伸銅所、川崎造船所、戶畑市日立製所戶畑工場、以上各工場係三四十年以前之創業、當時日本國之工業較諸世界各國、未免落後、幸賴各創業人眼光廣大、努力改善、及各工人上下一致努力邁進之結果、至今該工場已臻世界第一等之地位規模之偉大、管理之井井有條、出品之優良、預堪嬌嘆、不獨對國民予以謀生之途、而每年向世界各國出口之數目、即以鐘紡會社淀川工場一家而論、計達六千萬圓、對國際收支之改善上、亦有莫大之貢獻、至對工人之待遇、亦非常優厚、食堂、宿舍、醫院等各施設及訓練勞工之方法等無不盡善盡美、使其均能安居樂業、日本工業猛進突飛、亦不足怪也、

生糸爲日本國出口品之大宗、一年之出口額達四億圓之鉅、日本國政府、在橫濱神戶共設生糸檢査所、施行非常周密之科學的檢査方法、吾等在橫濱視察生糸檢査所、其檢査方法之細密而完備、紙筆難宣、未經檢査所檢査施封之生糸、則一概不准往外出口也、

大阪市貿易館、吾等利用最短時間而前往視察、館內不但陳列大阪市內各工商業出品之貨樣、附註價碼、使人能得一目瞭然而易訂購、對於歐亞南洋非洲等人日常使用之物品、亦有豐富之蒐集與陳列、對大阪商工業者研究與改善之目標、日本國家努力發展之氣象、在在流露、令人發生莫大之敬意、

至於鐵道、地下鐵、市內電車、公共汽車、登山電車等交通機關之發達、各百貨店、倉庫、各地中央批發市場、碼頭等之雄壯與物資之豐富、尤出吾等意料之外、國民勤勞之精神與經濟力量之偉大充實、以共與世界各國相比較、有過之而無不及也、

全國貨物抵押狀況 共一億二千九百餘萬圓

【新京】截至三月底、全國（關東州在內）之貨物抵押放款狀況如下

	件數	金額（千圓）
上月結存	二八、六二六件	一八六、六七三
本月放款	八、三〇七	一三六、四〇九
本月收回	八、三六七	一二七、九八六
現在額數	二八、五六七	一二九、〇九六

截至三月底之現在額數中、其經辦之銀如下

普通銀行	二、六二九	一三、一六〇
中央銀行	四、九三七	二七、一三二
興業銀行	三、五三五	五一、五三三
橫濱正金	一七三六	三七、六八五

上列抵押放款額一億二千九百萬圓中一億一千六百萬圓（百分之九〇六）爲三特殊銀行所辦理其由普通銀行所辦理者僅十分之一而已、茲將此項放款所抵押之貨物分別如下

	件數	金額	百分比
大豆	四、二二六	七六、四五三	五九、二
高粱	三六五一	一八、四二六	一四、五
小麥及麵粉	三三七	一〇、五七二	八、二
棉紗布	二九五八	一六、八九〇	一三、一
麻袋	五九	四七一	、〇四
包米			四、八
共計	二八、五六七	一二九、〇九六	一〇〇

共中大豆、棉紗布、高粱之三品抵押放款達百分之八六、八、乃我國金融界之特色也、茲將中銀等三特殊銀行所辦之大豆放款比較如下

	大豆	其他
中央銀行	一五、四三〇千圓	一三、三〇〇千圓
興業銀行	二〇、一〇八千圓	二四、四三三千圓
正金銀行	三一、八六九千圓	五、八二六千圓
共計	七四、四〇八千圓	四二、五三二千圓

關于大同煤之本質 量並質均爲世界冠絕 ＝蒙疆當局發表談＝

【張家口】關于蒙疆三大資源之一煤炭之無盡藏所藏大同炭礦之調査、蒙疆聯合委員會、爰以三年計畫決定調査現爲續行中、最近調査之結果、同炭礦量質均判明世界冠絕之大煤礦之事實、委員會產業部二十六日關調査之結果、爲左記發表、

大同煤礦、現以三年計畫、於委員會、實施調査、依最近調査之結果、該煤礦、於埋藏量、逢凌駕從來之推定二十億噸、有最小限五十億噸之埋藏大部分、於煤質亦破從來之風說、爲不可缺之强粘結性煤、而直接液化並完全瓦斯液化、煤油合成法（フイッシャー法）之各液化法、兼完全適應性之性能之事實、爲判明、該煤田、量質均立證世界的大煤田之事實、

一、埋藏量、現在調査完了之鑛區六普羅克（一普羅克之廣度十二基羅平方）、調査之結果、至最近、於從來煤會之下層、更發見八校之煤層之存在、該新煤層之廣度、係二百十三普羅克、一普羅克之埋藏量、爲約二億噸之時、大同煤礦之總埋藏量、基從來門倉氏調査、凌駕推定埋藏量百二十噸、爲四百億噸之推定、然依某權威者之說、新煤層之下大煤層及黃河河畔大同煤之埋藏量爲無盡藏也、

一、採煤進步狀況

觀現下之採煤進步之狀況、保晋煤礦之狹軌條以去二十二日完了廣軌條之交換、日產五百噸能力發掘爲可能、勞働力充分之場合、六月下旬如豫定千三百噸之出煤爲可能、

次本年度計畫之白洞村礦之開發亦着着呈進步、永定莊、白洞村間之軌條敷設、迨來月二十日爲完成、直日產五百噸之增產豫定、

其他觀各礦之採掘進步狀況於大同煤採掘一架五百乃至一千噸之能力爲發揮可能、關現在二架之增設、各方面手配中、五架增設之場合、大同之日產五千噸出產、對苦力增減無影響爲可能見

一、煤質

A粘結性、

（甲）ジュラ紀層煤、係非粘結性、稀弱粘結性者得爲發見、

（乙）煤炭紀層之物、悉係强粘結性、總觀之、煤層、由上部赴下部之時呈强粘結性化之傾向、今觀永定莊物之サンルス三二種、粘結性物九、弱粘結性物一五、

非粘結性物爲八、依之從來之大同煤燃料煤說、完全爲解消、而關于該貨樣、觀發熱量得七千三百カロリー乃至七千六百カロリー遙凌駕撫順之七千カロリー別觀煤炭紀之口泉鎖層達六千四百乃至七千カロリー

B、液化適應性

（甲）觀直接液化之試驗結果爲液化率合%、揮發收率二〇%之良好結果

（乙）完全瓦斯化試驗之結果、收量均七〇%灰分含有量約七〇%

（丙）煤油六成法（フイッシャー法）之結果、ディーデイアコッペルスブイアフ三方法均有良好適用性、

滿洲合成燃料會社 於廿九日開股東總會

【新京】滿洲合成燃料株式會社、爲討議昨年度下期決算案、乃於月之廿九日午前十時、於新京本社、開第四回定時股東總會云、

優秀大型貨物船 熱田山丸大連着

【大連】三井物產船舶部以優秀大型貨物船十一隻比島－日本－紐約間配船每月二回定期航路、每船由比島積取紐約埠砂糖六千噸椰子油二千噸爲積取（其他由日本積載生絲其他雜貨等滿船）依第三國間輸送對我外貨獲得爲多大之貢獻此紐約航路之內同部最優秀船熱田山丸二十七日朝爲大連初入港、現載材其他貨場中、熱田山丸昨年三月、岡山縣玉造船所 重量トン〇、六二四噸、速力二十浬、馬力七、六〇〇、一等船室有十二人之設備、イーヤルボート船体爲青草色、大快遊船型之輕快的巨体揭出日章旗之姿態表示日本海運之躍進有充分之價值、

又該船今回於門司寄港之際大連埠頭購入之第一室生丸小浮艇積載於甲板上爲寄港、六月二日向馬尼拉爲出帆依新造浮之到着、大連埠頭之海上奉仕亦有一段進展沖待問題亦期待逐次緩和、

株主總會 日本郵船

【東京】日本郵船二十六日午後開催株主會、隨大橋取締役辭任補缺選舉之結果南條金雄氏、（三井合名常務理事）新受取締役之選任、次近海郵船合併之件正式附議爲可決、合併期日八月十六日近郵之從業員於郵船決採用

產業組合之 正副會頭決定

【東京】產業組合中央會廿五日午後開催理事會、實施正副會頭之互選、其結果選任前農相有馬賴寧伯、爲新會頭、副會頭佐藤寬次氏之選會任以外會頭辭任之仙石貢太郎翁以互選重來之二副會頭制爲復活

天光電影院
大西關大街路北 電話(二)三二七八

廿五日 廿六日 廿七日 廿八日 廿九日 公映
李明 李鶴 張敏 杜撰 主演
慈母淚
憚揚母性之慈祥 發揮母性之聖愛
哀感零涕 偉大傑作
隨票贈送 下期用半價証
滿映新作有聲對白巨片
時間 廿五日午後一時開映 廿六日正午十二時開 廿七日午後一時開 廿八日午前十一時開 廿九日午後一時開 循環開映每日晚十時半止
價目 樓上四角學童三角 樓下三角學童二角 軍警半價

光陸 CAPITOL THEATRE 今日特選新片
城內中街電話(四)三六三三
滿洲映畫協會出品 有聲對白歌唱鉅片
廿五日 廿六日 廿七日 廿八日 廿九日
慈母淚
憚揚母性的偉大！ 發揮母性的至愛！
爲父母者當看此片！ 爲子女者當看此片！ 甚至每個人都應當看此片！
李明 杜撰 李鶴 主演
本期內優待半價時間暫停、長短期優待券跟末日有效！
下期特選 紅運高照 滑稽有聲巨片

小西關電車路 電話二〇三七一九
明星影業公司出品 對白偵探歌唱巨片
金鋼鑽 28.29.30日
王徵信 顧蘭君 尤光照 顧梅君 主演
下期演 空谷蘭
再期演 華北公司處女出品 更生

雲閣電影院
二十八日 二十九日 三十日 只演三天
明星公司出品 有聲對白巨片
四千金
白楊 舒秀文 龔秋霞 黃耐霜 主演
下期開演 雷雨

東安電影院 電話2.3542
千古不朽 銀壇珍品
（今日接演）第十集 火燒紅蓮寺
一切都緊張……一切都離奇
一切都古怪……一切都稀奇
說不盡熱鬧 寫不盡奧妙（就是此集）
胡蝶 蕭英 夏佩貞 鄭小秋 湯傑 主演
下期接演 十一集 火燒紅蓮寺

奉天商埠大舞台南市場
本台重金禮聘來滬獨樹一幟先鋒首領青年劇家
李萬春 主演
領導永春社劇團全体演員通力合演
今天星期一 廿九日夜戲 下午七時起開演
李氏個人獨有得意偉大名劇 李氏自編自演聊齋情節好戲！
連場滿座·欲免向隅·請速訂座
全部 田七郎
注意明日 特別戲目 義血酬恩
有獵人鐵斧新穎兵器
有一小時之國術開打
有新綉獵衣獵服裝飾
有眞形猛虎斑豹走獸
有山石嶙峋深黝山洞
有鋼刀出鞘特別變化
李派新型開打

如欲堅身須重體育 亦須用標準之運動具

敝店備齊各種籃球足球、男女排球、標準運動器具及服裝物品豐富、定價低廉
奉天城內鐘樓南角路東 洋裝百貨運動具店
同益成支店
電話（四）二二八二番 三〇四〇番

清毒止淋丸
【世傳專方屢試屢驗能除花柳而免後患】此藥發明已久由經驗研究所得確能清血中之毒凡左列各症均能完全根本治愈永不再犯君如患過左列各症服過各種藥或注射藥針未愈時請購服（清毒止淋丸）便知所言不謬也主治五淋白濁花柳梅毒軟硬下疳魚口便毒楊梅入骨筋骨疼痛房管刺痛小便破爛腎子腫大楊梅串身升天落後無論新得後犯均有特效定價每袋一元半打五元外埠均有代售倘無代賣總發行奉天大西城門外路北先匯郵票十足郵費免收代金亦可
九州大藥房

各界適用 人人必備
醉世大觀
人事多端社會複雜 一人之知識有限 萬事之變化無窮 若無專書指導 實屬難於應付
本書——是醉世立身的指導 本書——是應付環境的南針
全書百萬餘言：條條切合實用
本書要目
第一種建國精神 第二種謁候文件 第三種謀事文件 第四種喜慶文件 第五種聯對文件 第六種喪葬文件 第七種通信文件 第八種契約文件 第九種雜用文件 第十種家庭會計 第十一種營業會計 第十二種商業文件 第十三種營業函件 第十四種商業廣告 第十五種公文文件 第十六種一般文件
△支目繁多 不克備載
洋洋兩厚冊…裝美麗精室
實價壹元五…特價壹元正
外埠函購…寄費壹角六分
奉天中央書店出版
奉天大東書局總代售處

雙層化積膏 萬靈虎骨酒 特製至寶三腎丸
外埠函購郵費不加惟虎骨酒至少須三瓶方能寄再信內裝【匯款】票務祈掛號
筋骨疼痛 胃脘腹痛 婦女血積 足手拘攣 半身不遂 陽痿囊縮 精關不固 腎虧腰痛 神經衰弱
四肢麻木 五積六聚 經血不調 筋骨麻木 腰腿背痛 婦女血寒 夢遺自遺 精神萎弱 淋濁疝氣
腰腿背痛 多年痞塊 經閉白帶 中風中寒 心腹疼痛 子宮寒冷 陽痿早洩 精乏髓空 下元虛冷
風寒濕痺 腎寒疝氣 每份壹圓 痿痺癱瘓 腎寒疝氣 每瓶貳圓 房勞過度 氣力短捉 每盒參圓
總發行 奉天市鐘樓南路西 德潤堂藥局

NBK
營業種目
一般醫藥○賣藥○新藥○工業藥品○注射藥○牛痘苗 衛生材料○膠皮製品○藥瓶○醫療器械○化粧品○繃帶脫脂綿花○藥綿紗○染料○其他一般藥房賣品俱全
日本賣藥會社
資本金壹百萬圓 創業參拾個年
本店 東京市神田區花房町
支店 大連市浪速町
支店 大阪市東區道修町
出張所 奉天加茂町
支店 新嘉坡北橋路
出張所 哈爾賓八站南馬路

德國 補爾精

戒煙奇葯
乞德聶爾博士 發明德國製之
補爾精
万發化身體返老還童之回春聖藥
久經世界各國醫學專家公認
㊀補爾精爲滋補及戒煙聖葯有補腦安神健胃養脾益精清血返老還童之効茲將主治之病列下
主治 神精衰弱 勞倦失眠 記憶減退 鴉片煙癮 神思恍惚 消化不良 胃液缺乏 煩燥善怒 酒色虧損 性慾不振 瘦弱無力 心臟衰弱
補爾精有皮下注射劑爲注射用 亦有粒型內服劑爲內服用 說明書無償贈呈 各大藥房均有
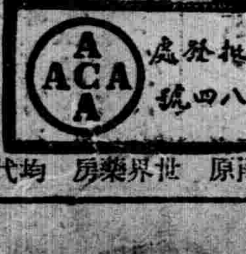
奉天 大德生藥房 中法大藥房 吉林永吉大藥房 中西中央藥房 五洲太和藥房 新京 耀庭藥房 均有代售
遠東總經理 阿萬公司總發行處 哈爾濱道裡中央大街八四號
大連 德記全棧 四ド街 公主嶺 原開 世界藥房 均代售